



**INSTITUTO ELECTORAL DE TAMAULIPAS
CONSEJO MUNICIPAL ELECTORAL DE
GUSTAVO DÍAZ ORDAZ, TAM.**

**ACTA
SESIÓN N° 3,
EXTRAORDINARIA.**

LA PRESIDENTA: Buenos días compañeras y compañeros Consejeros Electorales, representantes de los partidos políticos, sean todas y todos bienvenidos, nos encontramos reunidos en este recinto para llevar a cabo la Sesión No. 3, Extraordinaria de este Consejo Municipal Electoral de Gustavo Díaz Ordaz, Tam.; convocada para las 11:00 horas, del día 6 de marzo de 2021, de conformidad a lo que establece en los artículos 155, párrafo primero de la Ley Electoral del Estado de Tamaulipas, así como 167, numeral 1 del Reglamento de Elecciones del INE.

En este sentido y derivado de la pandemia ocasionada por el virus SARS-CoV2 (COVID-19), que afecta actualmente a nuestro Estado, se les solicita atentamente a todas y todos los presentes, atender puntualmente las medidas sanitarias recomendadas por las autoridades de salud correspondientes, entre otras, el uso de cubre bocas de manera obligatoria en todo momento, la aplicación de manera constante de gel antibacterial en las manos, que si bien se encuentra en la entrada, podrán portar consigo los de su uso personal; por otro lado, se evitará compartir artículos como los bolígrafos con los demás integrantes del Consejo; les comento que los acrílicos o mamparas que se encuentran sobre las mesas, es para evitar el contacto con la persona adyacente, y los cuales además cuentan con una ranura que facilitará el traslado de cualquier tipo de documento.

LA PRESIDENTA: Una vez hecho lo anterior, le solicito al Secretario, realice el pase de lista de asistencia e informe si existe el quórum requerido.

EL SECRETARIO: Con gusto Consejera Presidenta, me permito realizar el pase de lista.

Profra. Freda Inés Zapata Sandoval
CONSEJERA PRESIDENTA

PRESENTE

C. Hugo Iván De Hoyos Montemayor
SECRETARIO

PRESENTE



**INSTITUTO ELECTORAL DE TAMAULIPAS
CONSEJO MUNICIPAL ELECTORAL DE
GUSTAVO DÍAZ ORDAZ, TAM.**

CONSEJERAS Y CONSEJEROS ELECTORALES

<u>Lic. José Luis Martínez Sánchez</u>	PRESENTE
<u>Lic. Paulette Eunice Alpizar Badillo</u>	PRESENTE
<u>Lic. José Manuel Rubio Vázquez</u>	PRESENTE
<u>Lic. Rebeca Isabel Mendoza Garibaldi</u>	PRESENTE

REPRESENTANTES DE LOS PARTIDOS POLÍTICOS

C. <u>Anacleto Domínguez Pérez.</u> Partido Acción Nacional.	PRESENTE
C. <u>Cesar Andual Hernández Aguilar</u> Partido Revolucionario Institucional.	PRESENTE
C. <u>José Armando Sánchez Martínez</u> Partido Del Trabajo.	PRESENTE
C. <u>Claudia Isabel Estrada Díaz</u> Partido Verde Ecologista De México.	PRESENTE
C. <u>Octavio Alejandro Flores Vázquez</u> Partido MORENA.	PRESENTE
C. <u>Homero Salazar Cabello</u> Partido Encuentro Solidario.	PRESENTE
C. <u>Luis Iván Campos Cuesta</u> Partido Redes Sociales Progresistas.	AUSENTE



**INSTITUTO ELECTORAL DE TAMAULIPAS
CONSEJO MUNICIPAL ELECTORAL DE
GUSTAVO DÍAZ ORDAZ, TAM.**

EL SECRETARIO: Consejera Presidenta, le informo que se encuentran presentes 5 Consejeros y Consejeras Electorales y 6 representantes partidistas hasta este momento, por lo tanto se declara la existencia del quórum para llevar a cabo la presente sesión.

LA PRESIDENTA: Muchas gracias Secretario, una vez verificado el quórum requerido para el desarrollo de la sesión, se declara formalmente instalada; conforme al artículo 16, párrafo 1 del Reglamento de Sesiones del IETAM, le solicito al Secretario sea tan amable de poner a consideración la dispensa de lectura del Orden del Día, así como su contenido, en virtud de haberse circulado con anticipación.

EL SECRETARIO: Con gusto Consejera Presidenta; esta Secretaría pone a consideración de las Consejeras y Consejeros Electorales, la dispensa de lectura del Orden del Día, así como también el contenido del mismo.

Por lo que de no haber observaciones, me permito someter a votación ambas cuestiones, solicitándoles quienes estén a favor, lo señalen levantando la mano.

Doy fe de su aprobación por 5 votos a favor de las Consejeras y Consejeros electorales presentes, respecto de la dispensa de lectura del Orden del Día, así como también sobre su contenido.

Aclarando que el texto del mismo formará parte integrante del acta de la presente sesión.

ORDEN DEL DÍA.

1. Informe que rinde la Presidencia del Consejo Municipal Electoral de Gustavo Díaz Ordaz, respecto de las condiciones de equipamiento de la Bodega electoral, mecanismos de operación y medidas de seguridad para el Proceso Electoral Ordinaria 2020-2021.

LA PRESIDENTA: Gracias Secretario, le solicito continúe con el desahogo de la sesión.



**INSTITUTO ELECTORAL DE TAMAULIPAS
CONSEJO MUNICIPAL ELECTORAL DE
GUSTAVO DÍAZ ORDAZ, TAM.**

EL SECRETARIO: Previo a ello, y habida cuenta que los documentos motivos de esta sesión se hicieron del conocimiento de las y los integrantes de este Consejo Municipal con la debida anticipación, conforme a lo dispuesto al artículo 16, párrafo 3 del Reglamento de Sesiones del Instituto Electoral de Tamaulipas, me permito solicitar su autorización para que esta Secretaría consulte si se dispensa la lectura de los documentos que se hicieron circular previamente, con el propósito de evitar la votación del permiso correspondiente en cada uno y así entrar directamente a la consideración de los asuntos.

LA PRESIDENTA: De no existir alguna objeción por parte de las y los integrantes de este pleno en cuanto a la propuesta que usted formula, le solicito se someta a aprobación de las Consejeras y los Consejeros Electorales, la propuesta de referencia.

EL SECRETARIO: Se somete a la aprobación de las consejeras y los consejeros de este Consejo Municipal, respecto de la dispensa la lectura de los documentos que se hicieron circular previamente; quienes se encuentren por la afirmativa, sírvase a manifestarlo levantando la mano.

Consejera Presidenta, le informo que ha sido aprobada por unanimidad de votos la dispensa de la lectura de los documentos asuntos materia de esta sesión.

LA PRESIDENTA: Una vez hecho lo anterior, se solicita al Secretario, continuar con el Orden del Día relativo.

EL SECRETARIO: Con gusto Consejera Presidenta. El primer punto del orden del día se refiere al Informe que rinde la Presidencia del Consejo Municipal Electoral de Gustavo Díaz Ordaz, respecto de las condiciones de equipamiento de la Bodega electoral, mecanismos de operación y medidas de seguridad para el Proceso Electoral Ordinaria 2020-2021.

LA PRESIDENTA: Gracias Secretario; en virtud de que el presente informe fue circulado con la debida anticipación, está a su consideración el presente punto, por si alguien desea hacer uso de la voz en primera ronda.



**INSTITUTO ELECTORAL DE TAMAULIPAS
CONSEJO MUNICIPAL ELECTORAL DE
GUSTAVO DÍAZ ORDAZ, TAM.**

INFORME QUE RINDE LA PRESIDENCIA DEL CONSEJO MUNICIPAL ELECTORAL DE GUSTAVO DÍAZ ORDAZ, RESPECTO DE LAS CONDICIONES DE EQUIPAMIENTO DE LA BODEGA ELECTORAL, MECANISMOS DE OPERACIÓN Y MEDIDAS DE SEGURIDAD PARA EL PROCESO ELECTORAL ORDINARIA 2020-2021.

Marco Normativo.

De conformidad con el artículo 261, párrafo tercero, fracción I de la Ley Electoral del Estado de Tamaulipas, señala que los consejos correspondientes del IETAM deberán designar, con la oportunidad debida, el lugar que ocupará la bodega electoral para el resguardo de la documentación electoral de las elecciones, conforme a los lineamientos y normatividad aplicable.

Por su parte, el artículo 167, numeral 1 del Reglamento de Elecciones del Instituto Nacional Electoral establece que la presidencia de cada órgano competente del OPL en sesión que celebren a más tardar en el mes de marzo del año de la respectiva elección, o en el caso de los órganos competentes del OPL, treinta días después de su instalación, informará a su respectivo consejo, las condiciones de equipamiento de la bodega electoral, mecanismos de operación y medidas de seguridad.

Asimismo, en el Anexo 5 del Reglamento de Elecciones, se establecen las directrices para el acondicionamiento y equipamiento que deben de tener las bodegas electorales.

Requisitos del espacio de bodega.

El Anexo 5 del citado Reglamento establece una serie de condiciones de equipamiento y ubicación que el espacio propuesto como bodega debe de cubrir; dentro de las disposiciones señaladas se encuentran los siguientes:

- a) Estar alejada y evitar colindancias con fuentes potenciales de incendios o explosiones, como gasolineras, gaseras, gasoductos, fábricas o bodegas de veladoras, cartón, papel, colchones, productos químicos inflamables, etc.



**INSTITUTO ELECTORAL DE TAMAULIPAS
CONSEJO MUNICIPAL ELECTORAL DE
GUSTAVO DÍAZ ORDAZ, TAM.**

- b) Estar retirada de cuerpos de agua que pudieran tener una creciente por exceso de lluvias, como son los ríos, presas y lagunas.
- c) Estar provista de un buen sistema de drenaje, dentro del inmueble y en la vía pública.
- d) Contar con un nivel de piso por arriba del nivel del piso exterior, lo que reducirá riesgos en caso de inundación.

Determinación de los espacios de bodega electoral.

Para la determinación del espacio que ocupará la bodega electoral, se consideró que en este municipio se tiene una proyección de instalar 27 casillas, con base en la información proporcionada por la Dirección Ejecutiva de Organización y Logística Electoral del IETAM a este Consejo, misma que fue remitida por la Junta Local Ejecutiva del INE en Tamaulipas. Asimismo, este Consejo Municipal, deberá llevar a cabo la integración de los paquetes electorales de las elecciones de diputaciones locales y ayuntamientos, por lo cual se resguardarán en un primer momento 54 paquetes electorales de ambas elecciones previo a la entrega de los mismos a las presidencias de mesa directiva de casilla. A la conclusión de la jornada electoral, únicamente se resguardarán en la bodega electoral, 27 paquetes, correspondientes a la elección de ayuntamiento.

Por lo anterior, con la finalidad de resguardar 54 (cincuenta y cuatro paquetes) paquetes electorales, se requieren 3 anaqueles, en razón de 20 paquetes electorales por anaquel. Tomando en consideración que, para el resguardo y manejo de los paquetes electorales, se requiere 1.0 m² por anaquel, el espacio mínimo que deberá tener la bodega electoral es de 3.0 m².

Es por ello que, se propone como espacio destinado a la bodega electoral el ubicado en una habitación en planta baja, que tiene un nivel por arriba del piso exterior, cuenta con vitro piso, las ventanas se encuentran selladas, cuenta con buena iluminación y cerraduras en buen estado, la cual tienen la siguiente área:

- Espacio 1, 6.56 m²

Adicionalmente en las instalaciones que alberga este Consejo, se está destinando un espacio de 6.16 m² para que se resguarde el material electoral que habrá de ser utilizado en las casillas el día de la jornada electoral.



**INSTITUTO ELECTORAL DE TAMAULIPAS
CONSEJO MUNICIPAL ELECTORAL DE
GUSTAVO DÍAZ ORDAZ, TAM.**

En atención a lo establecido en la norma, esta Presidencia en fecha 27 de febrero de 2021 llenó el cuestionario para verificar las condiciones de los espacios propuestos para bodega electoral, mismo que se remitió a la Dirección Ejecutiva de Organización y Logística Electoral del IETAM.

A continuación, se presenta el croquis del Consejo Municipal, señalando el espacio en el cual se instalará la bodega electoral:

Croquis.

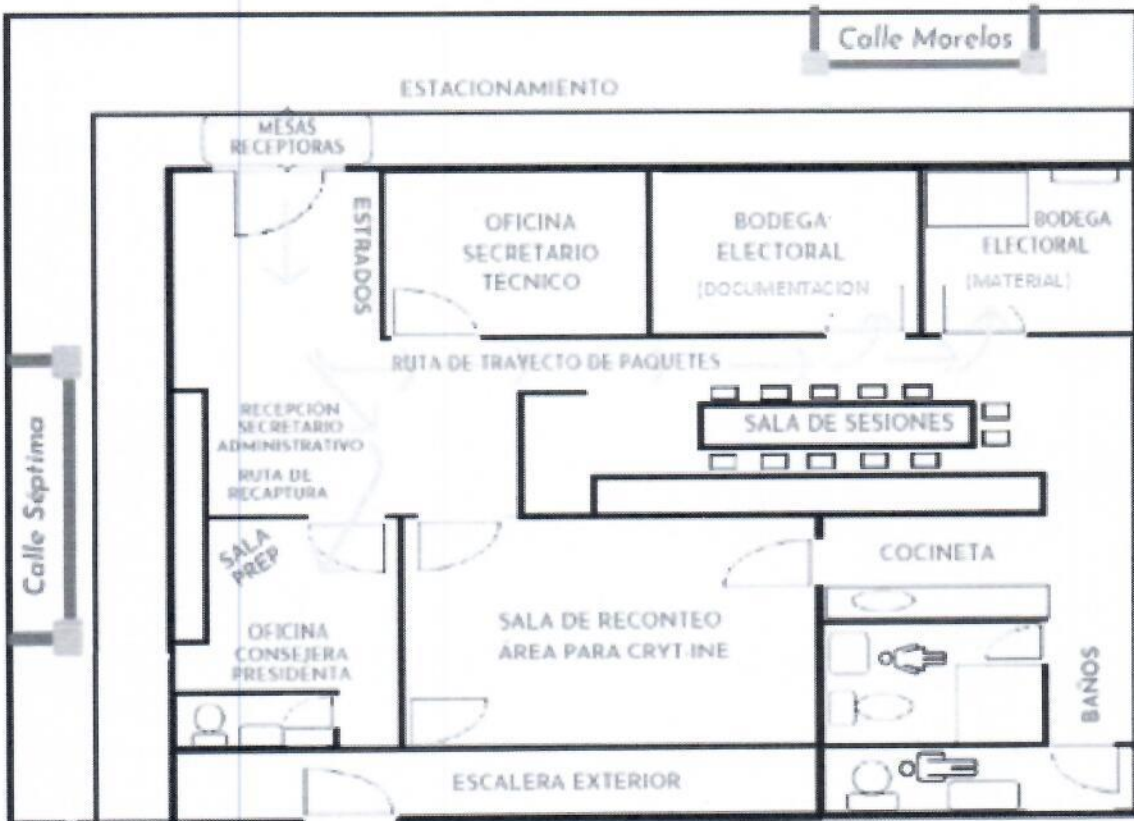



**INSTITUTO ELECTORAL DE TAMAULIPAS
CONSEJO MUNICIPAL ELECTORAL DE
GUSTAVO DÍAZ ORDAZ, TAM.**

Condiciones de los espacios que ocuparán las bodegas electorales.

De conformidad con el Anexo 5 del Reglamento de Elecciones del INE, se precisa que las condiciones en las cuales se encuentra el espacio destinado para la bodega electoral son las siguientes:

- Con relación a las instalaciones y espacio de la misma, tal y como se ha visto en los croquis se cuenta con el suficiente espacio para el manejo y almacenamiento de los documentos electorales, tiene una apropiada ubicación y se encuentra alejada de fuentes potenciales de incendios o explosiones, asimismo se destaca que dicha bodega se encuentra alejada de cuerpos de agua, tales como ríos, presas y lagunas, tiene un buen sistema de drenaje dentro del inmueble que la ocupa.
- El piso de la bodega electoral está libre de grietas, por lo que se encuentra en buen estado de funcionalidad.
- Respecto al cableado de la instalación, este se encuentra en buen estado. Las cajas de conexión se encuentran con tapa plástica de protección permanente bien acoplada, y los contactos se encuentran en buen estado, por lo que las instalaciones eléctricas son seguras.
- El techo de la bodega electoral es de destacar que se encuentra en buen estado, libre de fisuras, goteos, humedad y/o desprendimientos de materiales. Asimismo, se informa que éste se encuentra debidamente impermeabilizado.
- Cabe mencionar que el drenaje funciona correctamente, asimismo, no se detectan muestras de humedad.
- En los muros de la bodega electoral no presentan muestra de filtraciones de agua o de cualquier otro líquido, además de encontrarse debidamente pintados y libres de salinidad.
- Con relación a las instalaciones sanitarias son funcionales, se cuenta con 3 baños, en los lavabos no se detectan fallas.
- No se considera necesario la limpieza del drenaje, ya que funciona de manera adecuada.
- Sólo existe un acceso a la bodega electoral y las chapas y cerraduras se encuentran en buen estado.



**INSTITUTO ELECTORAL DE TAMAULIPAS
CONSEJO MUNICIPAL ELECTORAL DE
GUSTAVO DÍAZ ORDAZ, TAM.**

Con la finalidad de mostrar como se encuentra actualmente las instalaciones de este Consejo que se designaron como bodega electoral, enseguida se presenta una muestra fotográfica del estado actual en que se encuentra:

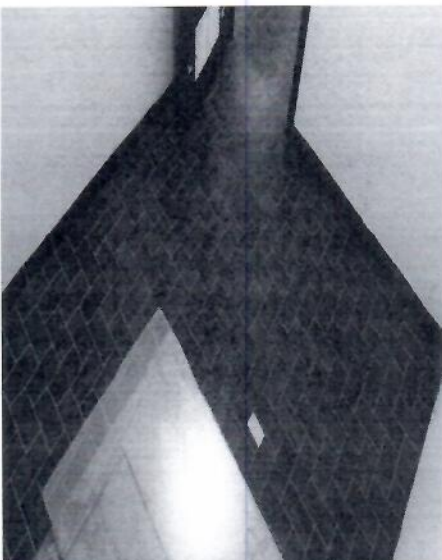
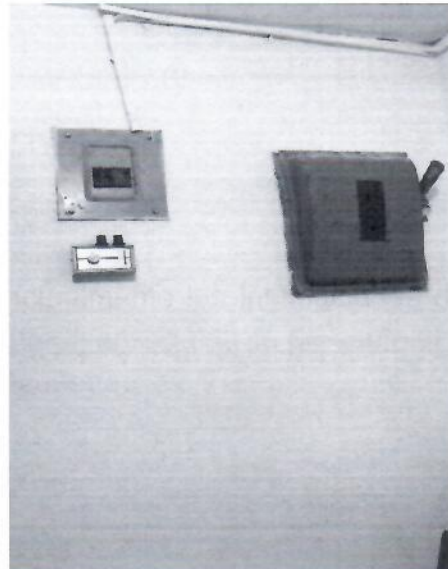
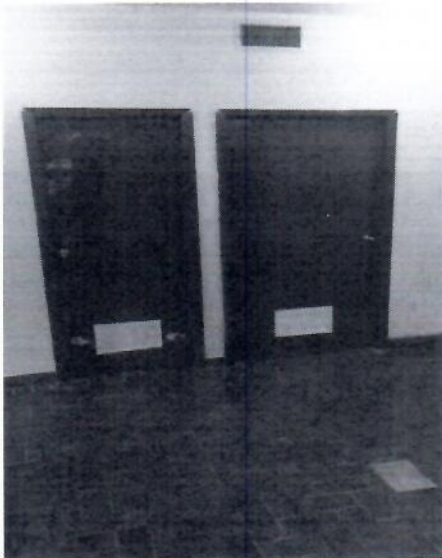



**INSTITUTO ELECTORAL DE TAMAULIPAS
CONSEJO MUNICIPAL ELECTORAL DE
GUSTAVO DÍAZ ORDAZ, TAM.**

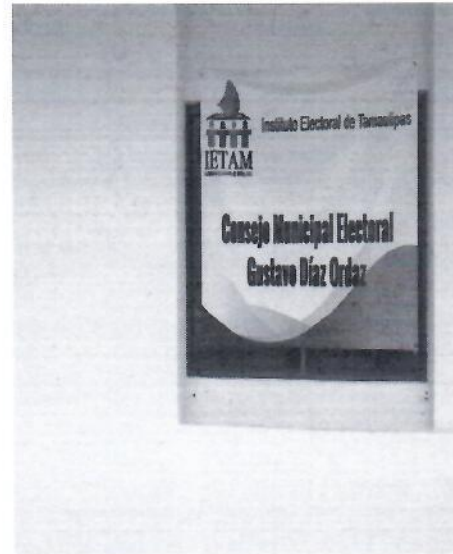

Adecuaciones al espacio de bodega.



**INSTITUTO ELECTORAL DE TAMAULIPAS
CONSEJO MUNICIPAL ELECTORAL DE
GUSTAVO DÍAZ ORDAZ, TAM.**

Además, conforme lo establece el Anexo 5 del Reglamento, se realizó un el diagnóstico en lo relativo a las condiciones que guarda el espacio de bodega electoral, respecto a los techos, drenaje pluvial, instalaciones sanitarias, ventanas, muros, cerraduras y pisos del espacio propuesto, se les informa que no se requiere ninguna adecuación, ya que el espacio se ocupó como bodega electoral en el proceso pasado y se encuentra en las mismas condiciones.

Equipamiento de bodega.

Respecto del equipamiento de la bodega electoral, y de conformidad con lo establecido en el Anexo 5 del Reglamento de Elecciones, se cuenta con lo siguiente:

- Con relación a las tarimas se cuenta con un total de 2, con el objeto de evitar exponer la documentación a riesgos de inundaciones, humedad o derrame de líquidos.
- Se cuenta con las señalizaciones para cubrir la ruta de evacuación, además se tienen señalizaciones de no fumar. Esto con la intención de tener bien identificadas las zonas.

Medidas de seguridad.

Las reglas para la recepción y almacenamiento de la documentación y materiales electorales están previstas en los artículos 171, 172, 173 y 174 del Reglamento de Elecciones, que establece lo siguiente:

- Para efecto de la entrega-recepción de las boletas y demás documentación electoral que llegará custodiada, la Presidencia del Consejo Municipal, como responsable directo del acto, preverá lo necesario a fin de convocar a los demás integrantes del Consejo para garantizar su presencia en dicho evento; también se girará invitación a los integrantes de los Consejos Local y Distritales del INE y del Consejo General del IETAM, así como a medios de comunicación.
- La Presidencia del Consejo Municipal, será responsable de coordinar el operativo para el almacenamiento, considerando que el personal autorizado para acceder a la bodega electoral recibirá de los estibadores las cajas con la documentación y materiales electorales para acomodarlas en anaqueles dentro de la bodega. De lo anterior se llevará un control estricto numerando



**INSTITUTO ELECTORAL DE TAMAULIPAS
CONSEJO MUNICIPAL ELECTORAL DE
GUSTAVO DÍAZ ORDAZ, TAM.**

cada una de las cajas y sobres de acuerdo a la documentación que contengan.

- Una vez concluidas las tareas de almacenamiento de las boletas y demás documentación electoral y, en su caso, materiales electorales, quienes integren el Consejo respectivo acompañarán a la Presidencia, quien bajo su responsabilidad, asegurará la integridad de las bodegas, disponiendo que sean selladas las puertas de acceso a la misma ante la presencia de consejeras y consejeros electorales, representaciones de los partidos políticos y, en su caso, de candidaturas independientes.
- Para efecto de lo anterior, se colocarán fajillas de papel a las que se les estampará el sello del Consejo Municipal respectivo, las firmas de la Presidencia del Consejo, Consejeras y consejeros electorales y de las representaciones de los partidos políticos y, en su caso, de candidaturas independientes que solicitaran hacerlo, quienes podrán observar en todos los casos que se abra o cierre la bodega, el retiro de sellos y posterior sellado de las puertas de acceso, y estampar sus firmas en los sellos que se coloquen, pudiéndose documentar dicho proceso por parte de las representaciones de los partidos políticos o de candidaturas independientes a través de los medios técnicos que estimen pertinentes.
- Del acto de recepción descrito en párrafos anteriores, se levantará acta circunstanciada en la que consten el número de cajas y sobres, así como las condiciones en que se reciben, de la cual se proporcionará copia simple a los integrantes del Consejo General.
- La Presidencia del Consejo Municipal llevará una bitácora sobre la apertura de las bodegas, en la que se asentará la información relativa a la fecha, hora, motivo de la apertura, presencia de consejeras y consejeros electorales, representaciones de los partidos políticos y de candidaturas independientes, en su caso, así como fecha y hora del cierre de la misma. Dicho control se llevará a partir de la recepción de las boletas y documentación hasta la clausura del Consejo. El control y resguardo de la bitácora estará a cargo de la propia Presidencia del Consejo. Se usará el formato de bitácora contenida en el Anexo 5 del Reglamento.
- La Presidencia del Consejo Municipal será la responsable que en todos los casos que se abra o cierre la bodega para realizar las labores que la normatividad señala, en especial lo establecido en los artículos 171, 172 y 173 del Reglamento, se convoque a los Consejeras y Consejeros electorales y a las representaciones de los partidos políticos y, en su caso, de



**INSTITUTO ELECTORAL DE TAMAULIPAS
CONSEJO MUNICIPAL ELECTORAL DE
GUSTAVO DÍAZ ORDAZ, TAM.**

candidaturas independientes, para presenciar la apertura y el nuevo cierre de las puertas de acceso a la bodega, así como para estampar sus firmas en los cintillos que se coloquen, si así lo desean, dejando constancia por escrito en la respectiva bitácora.

LA PRESIDENTA: De no ser así, le solicito Secretario continúe con el siguiente punto enlistado en el orden del día.

EL SECRETARIO: Consejera Presidenta, le informo que han sido agotados los puntos enlistados en el orden del día.

LA PRESIDENTA: Muchas gracias Secretario. Una vez agotados todos los puntos del orden del día, se clausura la presente sesión, siendo las 11:08 horas de este 6 de marzo de 2021, declarándose válidos los acuerdos y actos aquí adoptados. Por su atención muchas gracias.

ASÍ LO APROBARON CON 5 VOTOS A FAVOR DE LAS CONSEJERAS Y LOS CONSEJEROS ELECTORALES PRESENTES DEL CONSEJO MUNICIPAL ELECTORAL DE GUSTAVO DÍAZ ORDAZ, TAM.; EN SESIÓN No. 4, ORDINARIA DE FECHA DE 20 DE MARZO DEL 2021, PROFRA. FREDA INÉS ZAPATA SANDOVAL, LIC. JOSÉ LUIS MARTINEZ SÁNCHEZ, LIC. PAULETTE EUNICE ALPIZAR BADILO, LIC. JOSÉ MANUEL RUBIO VÁZQUEZ, Y LIC. REBECA ISABEL MENDOZA GARIBALDI, ANTE LA PRESENCIA DE LAS REPRESENTACIONES DE LOS PARTIDOS POLÍTICOS ASISTENTES, POR LO QUE CON FUNDAMENTO EN EL ARTÍCULO 112, FRACCIÓN XIV APLICADO DE MANERA ANÁLOGA DE LA LEY ELECTORAL DEL ESTADO DE TAMAULIPAS, EN FÉ DE VERDAD Y PARA CONSTANCIA LEGAL FIRMAN EL PRESENTE PROVEÍDO EL PROFRA. FREDA INÉS ZAPATA SANDOVAL, CONSEJERA PRESIDENTA DEL CONSEJO MUNICIPAL ELECTORAL DE GUSTAVO DÍAZ ORDAZ TAM. Y EL C. HUGO IVAN DE HOYOS MONTEMAYOR, SECRETARIO DEL CONSEJO MUNICIPAL ELECTORAL DE GUSTAVO DÍAZ ORDAZ TAM. DOY FE.

C. PROFRA. FREDA INÉS ZAPATA SANDOVAL
PRESIDENTA

C. HUGO IVAN DE HOYOS MONTEMAYOR
SECRETARIO

